N°223 Janvier - Février 2020

# CONTACTS

## Le magazine d'Aytré

Retrouvez le magazine CONTACTS Aytré sur www.aytre.fr et suivez-nous sur les réseaux sociaux :

12/13 DOSSIER

Cottes-Mailles

## Les fouilles révèlent un site archéologique majeur

11 Trois femmes dans le désert Marocain

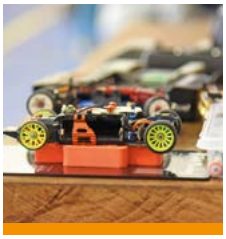

14 Modèles réduits pour grande passion

18 Se refaire une beauté sur 400 mètres

Aytré

Mairie d'Aytré
Place des Charmilles
BP 30102
17 442 AYTRÉ Cedex
**05 46 30 19 19**
aytre.fr

Ouverte du lundi au vendredi de 9h à 12h30 et de 13h30 à 17h

**Astreinte** : **06 22 35 10 74**
En dehors des heures d'ouverture, en cas d'urgence la nuit et le week-end.

**N°223 JANVIER- FÉVRIER 2020**

**Directeur de publication :** Alain Tuillière
**Directeur adjoint de la publication :** Arnaud Latreuille
**Rédacteur en chef :** Stéphane Doucinot
**Secrétaire de rédaction :** Mélanie Lacuve
**Ont participé à ce numéro :** Caroline Pinon, Elian Monteiro et Laurent Bourgoin
**Crédits photos :** Franck Moreau, Jean-Claude Foucher, Adobe Stock
**Mise en page :** Studio Lézard Graphique
**Impression :** Imprimerie Rochelaise
**Dépôt legal :** à parution
**ISSN :** 11485876
Imprimé à 7000 exemplaires sur du papier certifié PEFC n°10-31-1240

PEFC 10-31-1240

**Vous ne recevez pas "Contacts" dans votre boîte aux lettres ?** Contactez le 05 46 30 19 04 ou information@aytre.fr

# éDiTO

Alain TUILLIERE - Maire

Chères aytrésiennes, chers aytrésiens,

En cette fin d'année je vous souhaite de profiter, en famille ou entre amis, de ces instants privilégiés de rencontres et de convivialité.

Pour nous élus c'est le début du sprint final. Tout le Conseil Municipal reste fidèle à sa parole et continue à siéger pour remplir ses missions au sein du Conseil et des diverses commissions.

Tout le monde continue de travailler pour gérer les affaires municipales et laisser à nos successeurs, quels qu'ils soient, des services bien organisés, des finances saines et des projets engagés pour le bien des Aytrésiens.

Bien qu'annoncée par Habitat 17 pour la fin de 2019, la déconstruction des bâtiments Antilles et Baléares à Pierre Loti est encore retardée. Je n'ose plus m'avancer sur les dates mais j'espère que la démolition aura lieu au cours du premier trimestre 2020.

Le curage et le remodelage du lac des Galiotes est acté du printemps à l'automne 2020. Ce curage permettra de retrouver le stockage initial du bassin et de limiter l'érosion des berges en partie causée par les ragondins et les canards.

Les travaux d'aménagement du Marais de Tasdon et de La Moulinette ont démarré ce mois de décembre pour se poursuivre jusqu'à la fin 2020. Ce nouvel aménagement valorisera les marais de Tasdon et de la Moulinette à Aytré pour en faire un lieu naturel favorable à la biodiversité et à la promenade.

À l'orée de cette nouvelle année, le Conseil Municipal se joint à moi pour vous souhaiter beaucoup de bonheur et le succès dans tous vos projets.

Bien cordialement,

# N°223 Janvier - février 2020

**4 Temps forts**
- Budget participatif : le choix des habitants

**5 à 11 Initiatives**
- Choisis ton banc camarade ! A Prévert-Ferry, s'asseoir pour communiquer une émotion
- Robot programming at La Courbe school
- La courbe flexible
- Cas d'école - Il y a le feu au restaurant scolaire
- Salle Clémenceau - Coup de jeune sur le local !
- Les Aytrésiens consultés sur les orientations budgétaires
- Le programme « Blanc Pavois » est lancé !
- Quels itinéraires utiliser pendant les travaux
- Abattage d'arbres - Mieux vaut prévenir... et pour guérir, la Ville replante
- Bassin des Galiotes
- Une voiture hybride en libre-service
- Nouveaux horaires de La Poste
- Le miel de nos abeilles
- Propreté urbaine : tous concernés
- Trois femmes dans le désert Marocain

**12 / 13 Dossier**
- Les fouilles révèlent un site archéologique majeur
- Emmanuel Barbier, archéologue type
- Le collège sur le chantier avec l'Inrap

**14 Associations**
- Modèles réduits pour grande passion
- Un accueil quotidien
- Mieux comprendre la maladie d'Alzheimer

**15 Culture**
- Et la fresque grandit...
- La médiathèque à l'heure persane...

**16 / 18 Sports**
- Franck Colin, drôle d'oiseau
- La découverte du sport ne s'arrête jamais !
- Le programme du sport scolaire
- Se refaire une beauté sur 400 mètres
- Cancer du sein et tir à l'Arc
- Pour les plus jeunes

**19 Agenda**

**21 Une année dans l'œil du photographe !**

**22 Expression des conseillers municipaux d'opposition**

Retrouvez toute notre actualité sur www.aytre.fr

# Budget participatif : le choix des habitants

**Suite au vote des Aytrésiens en novembre dernier, découvrez ci-après les projets des cinq heureux lauréats en commençant par le sujet le plus plébicité. Rappelons que ce budget, d'un montant total de 100.000 euros, concerne des réalisations ou rénovations d'intérêt général destinées à améliorer le cadre de vie et le quotidien dans notre commune.**

## Laetitia Bourdier et Sarah Gazonois

Rénover intégralement le terrain de sport de l'école Jules Ferry avec un complément d'équipements… Porté par deux mamans aytrésiennes Laetitia Bourdier et Sarah Gazenois toutes deux représentantes des parents d'élèves, ce projet vise avant tout à sécuriser le terrain de sport que ce soit pour les écoliers comme pour certaines associations dont la SLEP. Deux paniers de baskets ainsi que 2 cages de hand-ball et un banc complèteront cette réhabilitation très attendue également par les enseignants.

## Catherine Grené

Se balader et profiter pleinement du parc Jean Macé… Proposé dans la catégorie *« Cadre de vie »* par la présidente de l'Association du Quartier du Centre-Ville d'Aytré (AQCVA), ce projet estimé à 10.000 euros facilitera donc la circulation des usagers avec l'aménagement d'une petite allée de béton gravillonnée. Trois tables de pique-nique seront également installées en sous-bois ainsi qu'une table de jeu de dames carrée avec deux tabourets. Le tout réalisé en béton de couleur ocre pour égayer cet espace public dédié à toutes les générations.

## Danielle Gaudin

Permettre aux plus jeunes de jouer et courir en toute sécurité au parc Jean Macé… Tel est le projet d'un montant de 20.000 euros proposé par cette heureuse grand-mère de 11 petits-enfants : *« J'ai également été nourrice à Paris et je connais bien les dangers rencontrés dans les parcs. Notre projet consiste donc à clôturer l'espace jeux avec une barrière dotée de trois portillons tout en conservant le cheval à bascule sur ressort et en ajoutant une balançoire pour bébé à deux places ainsi que deux bancs pour les parents ».*

## Christian Huguin

Emprunter l'allée de la pointe Clémenceau, située entre la place des grands prés et le chemin des Galiottes, sans risque de chute… tel est le projet porté par Christian Huguin qui prévoit donc le retrait des racines d'arbres, la rénovation et l'élargissement à 2m50 de cette allée utilisée quotidiennement par de nombreux piétons et cyclistes. Estimée à 6 000 euros, la réfection de cette voie de 43 mètres de long permettra une meilleure circulation pour tous les usagers notamment des collégiens, promeneurs et personnes à mobilité réduite.

## Martin Clérac

Accueillir encore plus la nature à Aytré… tel est le souhait de Martin, collégien de 11 ans, passionné par le monde oiseaux. Après une lettre adressée au maire, celui-ci a présenté son projet dans le cadre du Budget participatif. En l'occurrence installer des nichoirs pour le martinet noir, pour l'effraie des clochers, pour le faucon crécerelle ainsi que des nids pour les hirondelles de fenêtre et faire du parc Jean Macé un refuge LPO pour un montant de 1 600 euros. C'est avec joie que ce jeune éco-citoyen verra bientôt son rêve se réaliser et les oiseaux trouver ainsi de futurs abris à Aytré.

C.P

Renseignements, Service Citoyenneté : ***05 46 30 19 04*** et ***budgetparticipatif@aytre.fr***

# Choisis ton banc camarade !

## A Prévert-Ferry, s'asseoir pour communiquer une émotion

**Certains vous diront qu'un banc sert à s'asseoir et puis voilà ! On peut en rester là, en effet. Mais l'équipe enseignante a voulu voir plus loin, se disant qu'il y avait certainement pour les enfants plusieurs manières de s'asseoir et que choisir un banc dans la cour cela pouvait avoir du sens.**

L'idée fut donc d'attribuer à chacun des cinq bancs de la cour de récré une fonction et un langage propres, d'en faire un endroit où "poser son derrière" tout en manifestant un état d'âme.

Tout au long de l'année scolaire passée, les élèves ont donc travaillé sur leurs émotions et sentiments en essayant de les identifier, les exprimer, les réguler, tout en réfléchissant à l'estime de soi et à la possibilité d'écoute et d'empathie envers les autres. Sacré travail réalisé à la fois en groupes de parole et ateliers philo où les enfants ont bien saisi qu'il y a toujours la possibilité de régler un conflit sans violence, sans agressivité grâce à la simple maîtrise des moyens d'expression.

Ils ont identifié et dégagé des émotions ressenties à l'école, spécifiquement dans le temps de récréation afin de les attribuer chacune à un banc. Il y a ainsi un banc de la solitude, le banc de la colère, celui de l'amitié, celui de la joie et un autre du rejet.

Un enfant se sent seul, il va s'asseoir sur le banc de la solitude et envoie ainsi un signe à ses camarades (*"j'aimerais jouer avec vous"*) ; s'il ressent une colère, il va s'isoler sur le banc en question.

Il y a 5 classes à l'école, chacune a donc pris en charge la déco très signifiante d'un banc, couleurs et créations de pochoirs ayant été menés en classe avec la plasticienne Anne Sarrazin, une conseillère pédagogique en arts visuels de l'inspection ayant quant à elle aidé les enseignants dans le suivi du projet. Les Services Techniques avaient au préalable enduit et passé les bancs au blanc, les enfants ont fait le reste…

E.M

Renseignements, Service Education et politique de la ville : *05 46 30 19 21*

# Robot programming at La Courbe school

**Des robots, des doctorants de Bristol, des élèves d'Aytré, des animaux, et la langue de Shakespeare… C'est à n'y rien comprendre ! A moins de remettre les choses dans l'ordre et de trouver le lien.**

Le voici : en octobre dernier, une classe de CM2 de l'école de La Courbe a reçu la visite de trois doctorants du laboratoire de robotique de l'Université de Bristol (Royaume-Uni) dans le cadre du programme *"Science in school"*. Un atelier visant la programmation de petits robots inspirés du monde animal - disons-le clairement, on appelle cela le biomimétisme.

A travers l'aspect ludique de manipulation et programmation à loisirs des quinze robots amenés par les jeunes scientifiques britanniques, les élèves de Daphné Lestang ont approché l'informatique, les maths, la robotique et… la langue anglaise. S'ils abordent déjà à raison de deux cours par semaine, ils ont eu là l'occasion de l'écouter et de la pratiquer en live avec de *"vrais"* British et de *"vrais"* robots !

E.M

Renseignements, Service Education et politique de la ville : *05 46 30 19 21*

## La courbe flexible

Autre innovation à l'école de La Courbe, le CE1 est devenu classe flexible comme le sont déjà des classes à Jules Ferry et Petite Couture (relire notre article dans Contacts n°220). Comprendre en cela que le mobilier - sous les fesses des ballons de fitness, des coussins à picots ou des systèmes table/chaise z-tool- ainsi que l'aménagement de la classe sont entièrement repensés, dans un seul but : un bien-être des enfants qui contribue à favoriser leur disponibilité, leur attention et donc les apprentissages. La coopérative de l'école a financé cette *"flexibilité"*.

E.M

# Cas d'école
## Il y a le feu au restaurant scolaire

**Le dernier exercice du genre étant ancien, le service Éducation et politique de la Ville a souhaité simuler l'incendie afin d'évaluer les réactions et d'établir un protocole d'évacuation efficace.**

Ce n'est pas tout à fait vrai, mais ça pourrait l'être ! Et il suffit de l'imaginer pour que cela le soit, pour voir comment chacun se conduirait au cas où…

Entre le 25 et le 29 novembre, le service éducation a déclenché une (fausse) alerte incendie dans les restaurants scolaires (aux Cèdres en y associant les personnes âgées) visant à tester les réactions des enfants et des agents. Cela sur le premier service, au moment où tout le monde vient de passer à table.

William Nicole, responsable restauration, a lancé l'alarme sur un feu qui aurait supposément pris en cuisine. Chrono en main, avec Matthieu Roché du Service Éducation également, il s'agissait à partir de cet instant d'évaluer le déroulement des opérations, sans précipitation, mais en ordre de marche et surtout, vers la sortie ! Voir aussi, dès la première minute, si un agent se saisit de l'extincteur tandis qu'un autre appelle les secours ; si les enfants prennent le temps ou pas d'enfiler leur manteau ; si l'on ouvre bien les deux battants de la porte ; et une fois au dehors, au terme d'un cheminement précis vers le lieu de rassemblement, si tous les enfants sont bien là ?... Oui, ouf !

*« Ce n'est pas la répétition d'un exercice que l'on a déjà fait, c'est quelque chose de nouveau »* précise William Nicole, signifiant que tout a été saisi sur une grille de réactions destinée à améliorer les choses. Prochain exercice en juin, sur la base des constatations.

### Partout, des boîtiers rouges

Pour donner l'alerte, il faut un système d'alarme. La norme (effectifs, activités, typologie des locaux) se contenterait d'un coup de sifflet ou de crier *« au feu ! »*. Mais la Ville a décidé d'investir dans la sécurité de ses enfants et de doter ses établissements d'une alarme sonore que chacun peut entendre d'où qu'il se trouve. Les Cèdres et La Courbe étaient déjà équipés du fameux *"boîtier rouge"* à déclenchement manuel ; Petite Couture et Jules Ferry (école et restaurant) l'ont été récemment, l'une pour 4 300€, l'autre pour 10 200€.

E.M

Renseignements, Service Education et politique de la ville : *05 46 30 19 21*

# Salle Clémenceau
## Coup de jeune sur le local !

**Le projet de rénovation du local jeunes a mobilisé 12 ados de 11 à 16 ans durant presque une année sur les périodes de vacances. Le résultat, magnifique, a été inauguré le 21 novembre dernier.**

Le local jeunes était un peu vieillot, alors Céline Vray, référente jeunesse, en concertation avec les familles, a proposé à tous ceux qui fréquentent le lieu (environ 70 tout au long de l'année) de retrousser leurs manches et de se mettre au travail. Douze volontaires se sont engagés dans ce chantier qui a jalonné les vacances en de nombreux après-midi depuis début 2019.

Au printemps, on a repeint les murs, durant l'été et aux vacances d'automne, on a travaillé avec l'association "La Matière" (Périgny) qui a le chic pour recycler le bois dont on croirait qu'il est destiné à la déchetterie. Avec ce bois de récupération, du petit mobilier et deux canapés ont été fabriqués. Les 12 ados et pré-ados (ils ont entre 11 et 16 ans), ont fait leur apprentissage en matière de coupe, visserie, peinture. Le bar aussi a été relooké à l'aide de persiennes d'anciens volets. Et il n'y a pas à dire, ça a une certaine allure comme ont pu le constater les élus, les familles et tous les invités le 21 novembre à l'occasion de l'inauguration de l'espace rénové par ses premiers utilisateurs. Tout le monde a apprécié la déco, les meubles et les couleurs aux tons pastel, moutarde, vert, bleu et bois brut. Tout le monde appréciera désormais autrement de venir là se retrouver autour de l'espace informatique/internet, du baby-foot ou du billard, des jeux de société et des nombreuses activités proposées.

E.M

Renseignements, Centre socioculturel : *05 46 44 28 13 et cscaytre@gmail.com*

# Les Aytrésiens consultés sur les orientations budgétaires

**La séance publique et interactive a lieu le 5 février 2020, à 18h30, salle Jean Vilar (parc Jean Macé). Elle suit le débat d'orientation budgétaire (DOB) du 30 janvier, qui se tient lors du conseil municipal.**

Le 30 janvier, salle Jean Vilar, le débat d'orientation budgétaire (DOB) se tient lors d'un conseil municipal. Les aytrésiens peuvent bien sûr y assister, mais ne peuvent participer. Dans un souci de démocratie participative, de transparence et d'amélioration de l'information, il a donc été décidé qu'une séance publique, pédagogique et interactive aurait lieu le 5 février, à partir de 18h30, salle Jean Vilar. Vous pourrez alors poser des questions au sujet des grandes orientations budgétaires à venir, qui figureront dans le budget primitif 2020. Avec cette séance, que la loi n'impose d'ailleurs pas, la municipalité rend compte, mais aussi échange avec ses administrés sur l'utilisation des deniers publiques.

L.B

Renseignements, Service Finances : *05 46 30 19 13*

## PROGRAMME IMMOBILIER

# Le programme « Blanc Pavois » est lancé !

**Le permis de construire avait été délivré en novembre 2018, mais le début des travaux fut retardé par un recours en annulation, qui a ensuite été retiré.**

Le plan local d'urbanisme (PLU) de novembre 2011 rend possible une densification et un resserrement du tissu urbain, boulevard Clemenceau. Le programme immobilier « Blanc Pavois » actuellement en construction, entre le carrefour de la rue Jules Ferry avec l'avenue Général de Gaulle, et la place des Grands Près, où se tient le marché du vendredi, a fait l'objet d'un permis de construire délivré le 15 octobre 2018 à la SCCV Aytré-Clemenceau BDX. Les travaux ont débuté un an plus tard en raison d'un recours en annulation auprès du tribunal administratif de Poitiers, que son auteur a ensuite retiré. L'immeuble s'érige en façade et comprend un sous-sol de stationnement et un rez de chaussée et 4 étages. Deux autres immeubles, dont le volume se limite à rez-de-chaussée avec comble habitable, s'implantent en retrait, à l'intérieur du terrain.

Des stationnements aériens sous abris, prévus végétalisés, sont aménagés à l'intérieur du terrain, accessibles par un passage sous porche. Un passage piétons est possible à partir de la rue des Coquelicots. Le programme initial du promoteur a été revu à la baisse : cet ensemble d'habitations doit compter 62 logements, dont 12 logements locatifs (type PLS) et 12 logements en accession abordable, suivant le Programme Local de l'Habitat applicable dans ce quartier. Il comprend autant d'appartements de type 2 que de type 3, et 4 appartements type 4.

L.B

Permis de construire visible au Service Urbanisme : *05 46 30 19 05*

## Quels itinéraires utiliser pendant les travaux ?

Début janvier, le boulevard Clémenceau sera fermé à la circulation, côté impair, du n°1 au n°7. Les usagers venant de l'avenue du Général de Gaulle pour se rendre dans les quartiers Pierre Loti, Galiottes... pourront utiliser le boulevard Clémenceau, côté pair, jusqu'à la rue Pierre Loti. Les usagers venant des quartiers Pierre Loti, Galiottes... par le boulevard Clemenceau en direction de l'avenue du Général de Gaulle, seront déviés par la rue Pierre Loti et le boulevard de la mer. Un îlot central (espace vert) sera supprimé pour faciliter le passage des résidents du n°1 du boulevard Clémenceau et leur permettre de rejoindre la voie de circulation.

# Abattage d'arbres
## Mieux vaut prévenir... et pour guérir, la Ville replante

**La Ville procède à des abattages préventifs d'arbres menaçant la sécurité des Aytrésiens. Un document de diagnostic permet de suivre les sujets en bonne santé, malades, ou condamnés.**

On peut regretter que tel arbre auprès duquel on vivait heureux soit un jour passé aux dents de la tronçonneuse, on peut céder à l'émotion, à la colère, mais il faut bien entendre qu'un arbre comme un être humain contient sa propre finitude. Un jour, il doit tomber. Concernant un frêne ou un marronnier de 20 mètres, autant ne pas attendre qu'il tombe sur un groupe d'enfants ou des promeneurs ! C'est pourtant bien ce qui aurait pu se produire si tel arbre de l'école des Cèdres n'avait eu la bonté de s'effondrer une nuit de septembre, tant que personne ne jouait dans la cour. Rongé par les capricornes, c'est ainsi qu'il a fini sa vie. Partant du bon principe qu'il vaut mieux prévenir que guérir, les Services Techniques, après inspection des parcs et des écoles, ont dressé un tableau visant au recensement et au diagnostic de l'état sanitaire et mécanique des arbres en divers sites de la commune. Ce tableau participe désormais à la prise de décision pour la mise en sécurité de ces sites : sujet sain, sujet à surveiller et sujet à abattre.

L'urgence absolue a été réalisée. Une entreprise spécialisée a été missionnée pour abattre deux sujets à l'école des Cèdres, deux au parc des Cèdres, un autre au parc Lebon. 32 spécimens d'essences différentes (acacia, amandiers, prunier, tilleul, arbre de Judée, catalpa, néflier, pin, érable, frêne, orme) sont encore appelés sur la liste des condamnés. En attendant d'être abattus, et afin de préserver les usagers, chacun recevra un petit panonceau signalant sa potentielle dangerosité. Si vous aimez parler aux arbres, faites-le de loin !

Soulignons que la Ville, contrainte à l'abattage, mène aussi une politique très dynamique de replantation. Celle-ci est à l'étude concernant les sites où des sujets ont été enlevés.

E.M

Renseignements, Services Techniques : *05 46 30 45 35*

# Bassin des Galiotes

### Le lac fait "eau neuve"

C'est un peu comme changer l'eau du bocal, une question d'hygiène et de santé, mais en plus grand dans le cas présent ! Le plan d'eau des Galiotes va en effet subir non point un changement complet de ses eaux mais un curage. Le Service Eaux pluviales et littorales de la direction Eaux de la Communauté d'Agglomération de La Rochelle (CDA), compétente en la matière a présenté ce projet de réhabilitation du bassin des Galiotes le 4 décembre dernier aux élus et techniciens d'Aytré. Il a pour objectif de retrouver la capacité de stockage initiale du bassin, de limiter l'érosion des berges, d'améliorer la décantation des eaux pluviales, la circulation de l'eau et les fonctions écologiques tout en limitant les dysfonctionnements sanitaires et en conservant le patrimoine naturel et écologique du site.

### Heureux comme un poisson

A ce propos et en premier lieu, en ce début d'année aura lieu une pêche dite "préventive" pour inventaire des espèces réalisée par une association locale de pêche ; les poissons seront placés en réserve dans d'autres eaux en attendant de revenir prendre place dans leur logis aquatique. Au printemps les travaux préparatoires permettront d'embrayer de septembre à novembre sur les travaux de curage des boues et de réaménagement du bassin à proprement parler. Ils iront de pair avec un défrichement et un reformatage des bordures. Une réunion publique organisée par la CdA sera programmée courant février pour présenter à tous, et dans le détail, la réhabilitation du bassin des Galiotes.

L'opération est entièrement prise en charge par l'agglomération. Seul l'aménagement paysager souhaité par la Ville d'Aytré sera de son ressort financier.

L.B

Renseignements, Services Techniques : *05 46 30 45 35*

# Une voiture hybride en libre-service

© M.U.

**Le nouveau service Yélomobile est opérationnel depuis septembre 2019, place des Charmilles. Nouveauté : des véhicules hybrides à toit jaune se trouvent dans 12 stations de l'agglomération, dont celle d'Aytré.**

Depuis novembre 2018, l'agglomération de La Rochelle a confié au Réseau Citiz la gestion de son autopartage *« Yélomobile »*. La ville d'Aytré avait alors la seule station située hors de La Rochelle. Depuis septembre 2019, une nouvelle offre est proposée aux Aytrésiens, place des Charmilles. Le mode d'emploi ne change pas, il suffit d'être inscrit, ce qui est gratuit. L'utilisation se fait spontanément, sans réservation, selon les disponibilités en station. Les véhicules Citroën ont été remplacés par 25 mini-citadines Smart électrique à toit noir. Désormais, si une voiture est assez chargée (supérieure à 25%), il est possible de la laisser en stationnement régulier, donc hors station, mais seulement à La Rochelle dans le périmètre autorisé, ou de la restituer dans une station noire de votre choix. Le tarif pour utiliser une Smart est de 10€ de l'heure, divisible à la minute, avec un minimum de 2,5€, soit 15 minutes. Il n'y a pas de notion de kilomètres parcourus.

Passons maintenant à ce qui est présenté comme une *« révolution »*. Il s'agit de 20 véhicules à toit jaune, essentiellement hybrides, dans 12 stations situées sur l'agglomération, dont Aytré, place des Charmilles. Le principe est quelque peu différent : l'inscription au réseau est toujours obligatoire et gratuite, mais il faut toutefois avoir effectué une réservation, cinq minutes ou six mois avant de prendre possession du véhicule. Il est possible de réserver pour une heure ou plusieurs jours. La réservation peut s'opérer sur smartphone via l'application yelomobile, sur le site internet : www.yelomobile.fr, ou par téléphone, 7/7j et 24h/24 au 09 70 82 11 11. Hybrides, ces véhicules à toit jaune n'ont pas de limite d'autonomie. Ils doivent obligatoirement être ramenés en fin d'utilisation à leur place d'origine, en station jaune. Le tarif de location d'une Yaris *« toit jaune »* par exemple est de 2,5€ de l'heure, de 0,37€ du kilomètre jusqu'à 100 km, puis de 0,19€ du kilomètre. Le prix de la journée est de 25€. La différence avec une location de véhicule classique est que le prix inclut le carburant. Pour les deux types de véhicules, l'utilisateur du réseau Yélomobile ne paie aucun frais quand il n'utilise pas ce mode de transport. Le Réseau Citiz est présent dans une centaine de villes en France. Il rend de nouveaux services aux utilisateurs et répond à un plus grand nombre de besoins, comme par exemple des départs en week-ends, en France ou à l'étranger. A noter que vous pouvez aussi louer des véhicules utilitaires Renault Kangoo.

L.B

## Nouveaux horaires

LA POSTE

**Voici les nouveaux horaires d'ouverture de la Poste d'Aytré, en vigueur depuis le 2 décembre 2019 :**

Lundi : 9h-12h puis 13h30-17h
Mardi : 9h-12h puis 13h30-17h
Mercredi : 9h-12h puis 13h30-17h
Jeudi : 9h-12h puis 14h30-17h
Vendredi : 9h-12h puis 13h30-17h
Samedi : 9h-12h

Renseignements : *yelo.agglo-larochelle.fr* ou *Maison de la Mobilité, Place de Verdun, La Rochelle*

# Le miel de nos abeilles

**Les deux nouvelles ruches installées il y a deux ans au Jardin maritime d'Aytré offriront l'an prochain leur premier miel aux habitants. Quelques conseils et recommandations en attendant la récolte !**

Prière de ne pas déranger. Les abeilles par nature inoffensives, ont besoin de tranquillité quelle que soit la saison. Afin de respecter leur quiétude et leur environnement, il est donc recommandé aux visiteurs de ne pas s'approcher du rucher à plus de trois ou quatre mètres et de ne pas faire de bruit au risque de les perturber et de se faire piquer. Géré par l'Association "Les ailes de la Vie", cet espace permet ainsi l'introduction des abeilles en ville et sa protection dans notre environnement. Aussi pour leur offrir de quoi fabriquer leur miel, il est conseillé aux habitants de planter des fleurs et des plantes *« mellifères »* comme la lavande, la jacinthe, la bourrache, le fenouil, la sauge ou encore le coquelicot, le géranium, la marguerite… et autres variétés prisées par les pollinisateurs. Une façon d'alimenter ces précieux garde-manger que constituent nos balcons et jardins ainsi que tous les espaces verts désormais entretenus sans pesticides par les collectivités. Sachant que le fauchage tardif permet de créer d'importantes zones refuge pour la biodiversité dans nos milieux urbains et que les abeilles qui participent à l'équilibre de notre écosystème sont le premier maillon de notre chaine alimentaire. Raison de plus pour leur apporter en retour notre plus grande attention.

C.P

Pour en savoir plus : *www.lesailesdelavie.org*

# Propreté urbaine : tous concernés

**Encore trop de déchets et encombrants de tous types sont ramassés en ville dont des centaines de mégots, véritables polluants des eaux. Il est donc rappelé à chacun de faire sa part en complément de l'important travail effectué par nos agents.**

Vivre bien, vivre mieux… dans un espace où il fait bon se déplacer et se promener sans canettes, papiers et plastiques divers ou encore crottes de chiens et mégots dans le collimateur. Car la propreté urbaine fait partie des facteurs de bien-être dans nos villes et les efforts des uns ne doivent pas compenser la négligence des autres. Avec un coût de 10,52€ par habitant, Aytré peut donc encore réduire la facture à condition que chacun fasse sa part. Le code civil rappelle notamment que les particuliers doivent entretenir et désherber leur trottoir… avec une binette ou de l'eau bouillante pour les herbes folles.

## Un effort collectif

Les agents de la Ville assurant de leur côté le balayage, le nettoyage des voiries, le dégagement de la neige, le désherbage et autres enlèvements de décharges sauvages alors qu'un simple rendez-vous* suffirait. Sans compter les mégots dont le poids et la toxicité sur les eaux s'alourdit. En témoignent les résultats du « World clean up day », journée de grand nettoyage de la nature, porté localement par la Jeune Chambre Économique. Avec plus de 220 participants Aytré se place ainsi 3ème sur le podium des 13 communes de l'Agglo participantes et totalisant entre autres 22 kilos de mégots collectés. Sachant qu'1 mégot pollue à lui seul 500 l d'eau ! Alors si les comportements changent sur nos plages, faisons de même en ville pour notre qualité de vie et celle de notre environnement qui n'en seront que meilleures.

C.P

*Enlèvement des encombrants, un service proposé par la Communauté d'Agglomération de La Rochelle : *0805 295 315*

# Trois femmes dans le désert Marocain

**Farah El Barbar, Barbara Tavera et Valérie Dryja ont créé « Drôles de comptables » et viennent de participer au Trek Rose Trip, dans le désert Marocain, au profit de deux associations**

Il était une fois trois comptables positives, bienveillantes et dynamiques, taillées pour l'aventure et désireuses d'être à l'écoute du monde, de tendre la main et de partager leur énergie. Réunies au sein de leur association *« Drôles de comptables »*, les Aytrésiennes Farah El Barbar et Barbara Tavera, accompagnées de Valérie Dryja, ont participé au *« Rose Trip Désert »*, au Maroc, lors d'un trek 100 % féminin. Cette aventure était destinée *« à nous dépasser physiquement, à mesurer notre esprit d'équipe dans un dépaysement total, mais surtout à aider un projet humanitaire »*. Les causes défendues par cette randonnée nomade et solidaire sont *« Cancer du sein, parlons-en ! »* et *« Enfants du désert »*. Il s'agit, par équipes de trois, d'effectuer pendant trois jours, des boucles de 17 kilomètres, avec pour seuls instruments, une boussole, un GPS compteur de distance et un roadbook. En moyenne, il fallait une dizaine d'heures de marche dans le désert, sous 40 °C, pour retrouver le point de départ. *« Pendant cette aventure, nous avons tout partagé, lors du bivouac et lors des boucles, dans des paysages magnifiques. Nous avions des balises et des points de contrôle à trouver. Il n'y avait pas de contrainte chronométrique, seulement le plus petit nombre de kilomètres à effectuer. Il fallait trouver le bon compromis entre la difficulté du parcours et le chemin le plus court, tout en étant attentive à la gestion de notre eau. Les tâches se sont réparties naturellement entre nous, dans une belle entente »*. Si bien d'ailleurs que nos « Drôles de comptables » se sont classées 6ème sur 84 équipes de la catégorie open. Elles sont revenues en France début novembre avec des souvenirs pleins la tête et de fortes émotions. Après le trek, une journée était consacrée à la solidarité et aux causes soutenues. *« Pour l'association contre le cancer du sein, nous avons gravi la plus haute dune du Sahara côté Marocain. En haut, une chaîne humaine aidait les participantes à franchir le sommet après deux kilomètres d'ascension. Cet élan de solidarité fait prendre conscience du soutien nécessaire pour lutter face aux obstacles de la vie »*. Pour *« Enfants du désert »*, Farah, Barbara et Valérie avaient financé, pour une famille du village Marocain de Haroun, une chèvre capable de s'adapter à la sécheresse. *« Ce fut un moment de partage très émouvant. Ces personnes nous ont merveilleusement accueillies et invitées à prendre le thé et des gâteaux. Elles vivent avec peu, mais elles ont un grand sens de l'hospitalité »*. En contrepartie de cette chèvre et de sa nourriture, les femmes s'engagent à apprendre à lire et à écrire. Elles suivent aussi une formation pour s'occuper du caprin. *« Nous connaissions les difficultés des familles, mais y être directement confrontées nous a permis de relativiser nos petits soucis. Tous les jours, elles se demandent comment s'en sortir sans argent et sans travail, mais elles ont toujours le sourire »*.

L.B

Renseignements Association Drôles de comptables : *www.facebook.com/3drolesdecomptables/*

Cottes-Mailles

# Les fouilles révèlent un site archéologique majeur

**Des Cottes-Mailles en direction de La Rochelle-centre, on circulera bientôt sur l'avenue Simone Veil. Mais avant tous travaux, comme l'exige la loi, sur prescription de l'État, des recherches archéologiques ont été menées par l'Inrap (Institut National de Recherches Archéologiques Préventives) afin d'alimenter les connaissances du passé et de l'occupation humaine de ce territoire aytrésien. Depuis longtemps on ne déroule du bitume ou n'élève du béton qu'en prenant soin d'étudier au préalable ce que le sol pourrait avoir à nous raconter de l'histoire de l'humanité. La loi est bien faite : une quinzaine d'archéologues, en fouillant du 5 juillet au 22 novembre 2019, ont découvert un habitat remarquable du Néolithique moyen et une portion du fossé du siège de La Rochelle.**

## Le bâtiment Néolithique moyen, témoignage des débuts de la sédentarisation de nos ancêtres.

Main de fer dans un toucher de velours, les pelleteuses ont creusé en suivant les indications archéo magnétiques connues, sur les 68 900 m² d'emprise du chantier routier à venir. Ainsi ont été mises au jour plusieurs périodes d'occupation. Ce qui n'était plus que champs et qui deviendra un boulevard, fut d'abord un lieu d'activité humaine au Néolithique moyen. En témoigne la découverte d'un large fossé encerclant le village daté par radiocarbone de 4350 avant J.-C avec les bâtiments sur poteaux associés. L'un d'entre eux est de dimensions imposantes, soit environ 50 m de long sur 20 m de large, d'après l'écartement au sol des poteaux, on peut estimer la hauteur sous faitière à au moins 12 m... Du jamais vu pour cette époque dans notre région ! On peut envisager que nos ancêtres vivaient là, en partageant leur quotidien avec les animaux qu'ils élevaient, stockant également leurs récoltes entre ces murs. L'analyse des données en post-fouille devrait préciser les premières constatations faites sur le terrain et fournir des renseignements inédits sur la culture matérielle du Néolithique moyen régional en liaison avec sa situation côtière.

## Le fossé Richelieu, jamais fouillé jusque-là.

Creusant encore et remontant le temps, les archéologues ont trouvé également des traces d'occupation de l'âge du Bronze (fragments de poteries), les vestiges d'une ferme gauloise (800 av. J.-C), un fossé et une carrière antique d'où l'on a probablement extrait la pierre de construction des villas voisines.

Après l'occupation Néolithique, la présence humaine la plus marquante réside dans les restes du fossé construit par Richelieu en 1627-1628. Celui-ci pour nous rappeler que le siège de La Rochelle ne tient pas à la seule image de Richelieu barrant l'entrée du port mais qu'un système de redoutes et bastion ceinturaient la ville sur 12 km et abritait quelques 25 000 soldats ! Ce fossé, connu par des cartes anciennes, n'avait encore jamais été ni fouillé ni observé à ce jour.

Une fois le site "purgé", et convaincus qu'ils ont exhumé l'essentiel des indices, les archéologues rendent le chantier au terrassier chargé de combler et remettre à plat. Bientôt les voitures rouleront sur 7 000 ans d'histoire des femmes et des hommes qui ont choisi ce lieu au voisinage du marais et de la mer, même si celle-ci, pendant longtemps se trouvait assez loin pour que l'on allât à pied sec passer des vacances néolithiques sur Ré !

*en 2003 la loi a ouvert les fouilles à la concurrence. Les aménageurs ont le droit de choisir leur opérateur agréé, public ou privé

Renseignements Service Urbanisme : *05 46 30 19 05*

# Emmanuel Barbier, archéologue type

## Un œil expert sur la terre et le temps

De la boue, une pluie battante, un vent frais… Mais quand faut y aller faut y aller ! L'archéologue, dans le froid de novembre comme sous les canicules d'été compose avec la météo. Le temps n'attend pas. Le temps

qui passe, et surtout celui qui a passé, s'entend. Ainsi Emmanuel Barbier va-t-il de l'avant, à l'arrière des chronologies dans cette (encore) jeune discipline qui examine des époques très anciennes. Un archétype d'archéologue, mais pas du genre à gratter la terre *"tout petit déjà"*… La vocation est venue un peu plus tard. Vendéen, il a étudié l'Histoire à La Rochelle et Poitiers. Son mémoire de maîtrise l'a conduit à l'abbaye de Maillezais et à la pratique archéologique. Elle lui a lancé un signe au moment où Emmanuel se disait qu'il n'était pas bâti pour enseigner dans une salle de classe. Il lui fallait le grand air, et la terre et la pierre comme source de savoir. *« A l'époque, la formation c'était sur le terrain et on voyait si c'était fait pour nous ou pas »*. C'était fait pour lui. Il est devenu médiéviste*.

Sortir, s'adapter au terrain comme au ciel, travailler dans les coupes et couches stratigraphiques, savoir s'arrêter au bon niveau, ne pas décaper trop loin, en résumé *« acquérir une culture de l'œil »* dit-il, *« dans le calcaire marneux (Aytré), c'est difficile »*. Cela devient plus aisé avec l'expérience depuis longtemps acquise et la connaissance parfaite du rayon qui est le sien entre La Rochelle, Saintes, Angoulême et Niort.

Le métier ne se limite pas au dehors où l'archéologue passe le tiers de son temps. Le reste est un nécessaire travail de bureau où, s'il ne prépare pas une fouille prochaine, il rédige le rapport sur celle passée. Lequel sera remis aux services de l'Etat après étude du mobilier en perspective d'une publication dans une revue spécialisée. Puis il reviendra sur le terrain pour une aventure nouvelle, *« tout le temps dans l'échange avec les collègues »*, sur un nouveau site et la joie de la découverte : *« On l'envisage sans savoir vraiment sur quoi on va tomber »*.

E.M

*Emmanuel Barbier a travaillé sur la période "moderne" (500 à 1789) du site d'Aytré, avec notamment Stéphane Vacher, protohistorien et Pierrick Fouéré, responsable scientifique de la fouille.

## Le collège sur le chantier avec l'Inrap

Etablissement public sous tutelle des ministères de la Culture et de la Recherche, l'Inrap réalise annuellement quelques 1 800 diagnostics archéologiques et plus de 200 fouilles pour le compte d'aménageurs privés et publics. Au-delà de l'étude scientifique des données relevées sur le terrain, il a une mission de diffusion de la connaissance archéologique auprès des citoyens. Des jeunes en particulier. Ce fut le cas à Aytré où, durant la période de fouilles des Cottes-Mailles, les archéologues ont accueilli sur le chantier les élèves de 6e du collège. Avec eux ils ont pu partager leurs découvertes in situ et mettre en évidence pour les enfants la continuité de l'occupation humaine depuis le Néolithique.

Inrap

Institut national de recherches archéologiques préventives

# Modèles réduits pour grande passion

**Jeune retraité, Serge Salardenne consacre une partie de ses loisirs à ses voitures et son bateau modèles réduits électriques, au sein d'Horizon Modélisme, le club d'Aytré.**

C'est une "passion majuscule" qui vous prend souvent tout petit. Pour Serge Salardenne, jeune retraité, l'amour du modélisme est apparu il y a une trentaine d'années. *« Un ami m'a fait connaître cette activité avec de petites voitures électriques, appelés Mini Z, à Aytré, quand un club se réunissait salle Jules-Ferry. Après une parenthèse, j'ai repris le fil de ma passion et je me suis diversifié, notamment avec un voilier, que je sors au beaux jours sur le lac de Frace, à Aigrefeuille. Depuis, cette année, j'ai également acquis un buggy au format 1/7ème, plus puissant, mais toujours électrique, pour tourner sur le circuit de la zone de Belle-Aire. J'y consacre une bonne partie de mon temps libre. C'est une distraction, mais il faut veiller à rester dans des budgets raisonnables, pour ne pas entrer dans une sorte de course à l'armement. En 2019, je pense que mon budget a été autour de 1 300 euros ».* Le club ne participe pas aux compétitions officielles. Les rencontres organisées au sein d'Horizon Modélisme sont donc amicales et conviviales, mais toujours serrées. « Il y a bien sûr une petite envie d'être le plus rapide, mais dans une bonne ambiance, sans folie du matériel toujours plus moderne, ni l'envie d'écraser les autres ». Il ne faut pas se tromper, l'activité nécessite une belle forme physique et mentale. *« Cela demande beaucoup de concentration et de synchronisation. Cela peut être fatigant visuellement »*, conclut Serge Salardenne.

L.B

# Un accueil quotidien

**Seul club de Charente-Maritime consacré au modélisme électrique, le local du club est ouvert la semaine, avec un code d'accès pour les licenciés.**

Depuis cinq ans, Thierry Balestriero a créé Horizon Modélisme, dont le local se trouve rue Einstein, dans la zone de Belle-Aire sud, près du terrain de rugby. Ce féru de mécanique, dont il a fait son métier, *« adore tout ce qui touche à la motorisation »*. Au début, il a vécu sa passion du modélisme seul dans son coin. *« J'allais le week-end sur les parkings de grande surface avec mes petites voitures de course, qui peuvent parfois atteindre 120 km/h »*. Désormais, son club, qui compte 30 licenciés, utilise le dimanche, le gymnase de la Petite-Couture, où le circuit modulable est spécialement équipé pour cette activité. *« Le club est ouvert à tous, on peut nous rejoindre même simplement pour découvrir l'association et ses membres. Depuis trois ans, notre local est accessible à nos licenciés la semaine, de 13h30 à 18h30, avec un code d'accès. Ainsi, chacun peut vivre sa passion à son rythme »*, précise le président Thierry Balestriero.

L.B

Renseignements, Association Horizon modélisme : *06 36 26 08 64*

## Mieux comprendre la maladie d'Alzheimer

L'association France Alzheimer est présente pour l'accueil, l'écoute, le soutien et l'information des familles touchées par cette maladie et les maladies apparentées. Elle propose diverses actions, comme des formations pour les aidants, des groupes de parole, des entretiens individuels, des haltes relais, de la relaxation, des activités physiques adaptées sur plusieurs secteurs du département.

Contact : France Alzheimer Charente-Maritime, 116, cours Paul Doumer, 17 100 Saintes - 05 46 92 25 18
francealzheimer17@gmail.com
*www.francealzheimer.org/charentemaritime/*

# Et la fresque grandit...

**Véritable œuvre collective, la fresque murale de la plage d'Aytré atteint aujourd'hui 250 mètres de mosaïques aux couleurs vives de l'Océan.**

Depuis le tout premier galet posé en janvier 2016 par les adultes handicapés de l'ESAT de Marlonges, la fresque de l'anse de Godechaud poursuit allègrement son chemin vers les premières cabanes ostréicoles. Devenue plus figurative au fil des ans, cette œuvre, financée par la Ville, continue à mettre en scène la vie océane. A ce jour 244 poissons, 7 oiseaux, 2 homards, 2 crabes, un poulpe et une jolie sirène comme sortie d'un conte d'Andersen se succèdent en farandole sur ce mur de mosaïques qu'affectionnent particulièrement les gens d'ici. Plus d'une centaine d'aytrésiens dont les Cèdres, l'Atelier des habitants et la SLEP ont en effet apporté leur concours à cette fresque servant aussi de support pédagogique aux écoles d'Aytré. Les enfants peuvent d'ailleurs y reconnaitre Nemo la petite star du grand écran qui semble adresser plus qu'un clin d'œil aux promeneurs… car sous l'aspect art-déco c'est aussi l'expression d'une formidable aventure humaine qui se prolonge en bord de plage en rappelant tout ce que les hommes sont capables de bâtir ensemble. En témoignent les excellents retours des locaux et des touristes prenant amoureusement la pose. Il faut dire que cette fresque s'illustre par son originalité et sa force à l'heure où les océans ont plus que jamais besoin de nous.

C.P

Renseignements Service Culture et animation de la ville : *05 46 30 19 41*

# La médiathèque à l'heure persane...

**Proposés par le Service Culture et Animation de la ville un spectacle d'ombres musical et le très beau film d'Animation « Parvana, une enfance en Afghanistan » sont offerts aux plus jeunes le 26 février à la Médiathèque Elsa Triolet d'Aytré.**

Créé et interprété par Fardin Mortazavi, le spectacle Simorğ embarquera à 10h les plus petits (dès 5 ans) dans un merveilleux voyage de percussions, chants persans et ombres poétiques. Cette libre interprétation de la Conférence des Oiseaux met en scène un cheval, une souris, un chameau et les habitants du village d'Atal Matal qui partent à la recherche d'un Roi, le « Simorğ », pour tenter de rétablir l'ordre dans leur cité. Ou comment partir en quête de l'autre et de soi sur un chemin semé d'épreuves en compagnie d'une hutte qui exaltera tous les cœurs. Pour les plus grands (à partir de 9 ans) rendez-vous à 15h pour la projection de *"Parvana, une enfance en Afghanistan"*. Réalisé par Nora Twomey, ce film d'animation qui a reçu l'Oscar du meilleur film d'animation raconte l'histoire de Parvana qui grandit à Kaboul ravagée par la guerre. Coproduite par Angelina Jolie, cette fable poétique et politique suit le combat d'une fillette pour retrouver son père sous le joug des talibans. Un conte merveilleux, salué par la critique, sur l'émancipation des femmes et l'imagination face à l'oppression. A voir absolument ainsi que l'exposition sur la culture et les traditions perses.

C.P

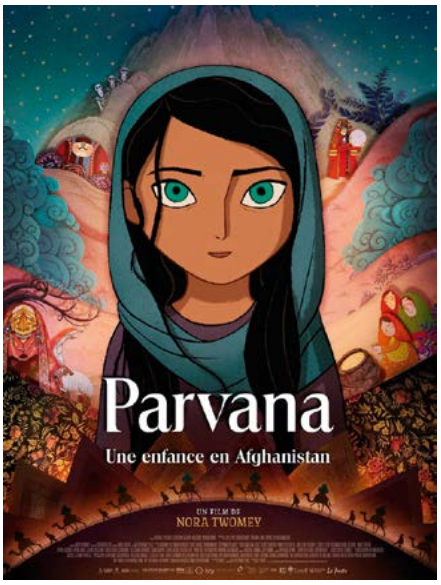


Réservation conseillée au *05 46 45 40 67* pour le spectacle et la projection

# Franck Colin, drôle d'oiseau

## Skipper-préparateur, retour sur sa Mini-Transat

**4050 milles nautiques en solitaire sur 6.50 m de long, c'est court question rafiot et c'est loin la terre de destination ! Franck Colin a joué son tour à 54 ans en 26 jours, 21h, 22min, 19 secondes qui lui ont ouvert une belle 7è place en proto* au Marin en Martinique.**

Comme les 87 autres skippers, il avait quitté La Rochelle le 5 octobre, fait étape à Las Palmas (Canaries) pour repartir à la rencontre des alizés et toucher le ponton de l'arrivée en solitaire, comme il est écrit. Solitaire ? Pas tout à fait. Franck eut un compagnon de mer durant les dernières 48h. Mais ce n'est pas tricher, il s'agissait d'un héron garde-bœufs, plus coutumier des vaches que des dauphins et des marins, un peu distrait sans doute par un fort coup de vent qui l'éloigna de ses prairies. Entre le mât et le cockpit, l'oiseau a partagé la fin de course du skipper et la vedette devant les caméras de France 3. Fin de l'anecdote, début de toute une vie.

C'est un autre drôle d'oiseau qui nous intéresse, pas facile à suivre, car il semble traverser l'existence comme il va sur l'Atlantique, c'est-à-dire vite, très vite.

Né au Tchad, Franck passe une jeunesse au Sénégal. A Dakar, il s'inscrit aux Après-midis sportifs, découvre la voile et voilà !... L'oiseau Colin a mordu comme un poisson, jamais ne sortira de l'eau.

Planche, Optimist, windsurf. On le retrouve en France, il régate du côté de Toulon, passe sous les drapeaux puis gagne l'école de voile de Lorient.

Le hasard a toujours bonne mine pour lui et les rencontres le portent dans le sens du vent. Certainement un effet de sa jovialité aux yeux clairs, d'une main franche et d'un verbe abondant. La deuxième partie de sa jeunesse est encore une suite de rebondissements. A Saint-Gilles-Croix-de-Vie, il trouve à s'embarquer pour la Martinique. A peine à terre, quelqu'un lui offre de devenir le skipper d'un 45 pieds (on est loin du 6.50 mais on s'en approche !).

A force de charters et de convoyages, le voici accostant à La Rochelle. Quelques rencontres plus tard, il embauche chez Fountaine. *« J'étais marin et j'avais envie de connaître tout ce qui était du domaine de la production »*. Le voici en skipper-préparateur, employé à la mise en service des bateaux sur le plateau nautique. Un bon endroit pour sympathiser avec les gars marins qui font la course au large, ou qui en rêvent, et pour rêver avec.

Franck trouve vite sa longueur : ce sera le 6.50. Celui-ci s'appelle "Bon pied-Bon œil" pour quelques courses. En 2005, il décide de construire le sien, achète de la résine et du tissu. Les moules sont à Paimpol, mais c'est dans un hangar de Salles/mer qu'il achèvera son proto, *« Tu y passes des heures carrées et tu sens la résine en te couchant »*. La mise à l'eau a lieu en 2006, *« On casse, on reconstruit et en 2009 c'est le départ de la première Mini. C'est l'école de la course au large. Tu navigues en écoutant ce que te disent le bateau et les conditions et tu essaies de dormir 4 heures par 24h pour garder l'esprit clair et ne pas voir des chauve-souris. Tu fais corps avec le bateau, il est le prolongement de toi »*.

Ce qu'aime Franck, dans cette mini catégorie en proto, c'est qu' *« il ne s'agit pas seulement d'une course. C'est la première fois de beaucoup de gens, il y a des médecins, des chômeurs, des expériences de vie et l'on apprend à vivre la solitude et l'humilité. C'est très riche au niveau des rencontres, c'est l'origine même de la course, la catégorie des Géo Trouvetou. Tous les coureurs au large sont passés par là »*.

Le proto a sa technicité, mais sur l'eau, c'est le bonhomme qui fait la différence. En 2009, Franck a terminé 16ème ; 10 ans après, cette fois sur son *"Barra"* (il fut aussi celui d'Arthur Léopold Léger), également construit *"en amateur"*, il prend la 7ème place. Elle est le résultat d'un fou de mer et d'un peu de mécénat, de 8 mois de congés sans solde, de bricolage, de système D, du coup de main des copains, d'amitié beaucoup contre zéro sponsor. *« C'est un projet humain, de petits chantiers. J'adore la vie au large et vivre la mer, l'aventure »*. Paroles d'oiseau.

E.M

*Le prototype est l'essence même de la Mini-transat, exemplaire unique d'un bateau contrairement aux bateaux de série, il est le laboratoire des innovations de la course au large.

# La découverte du sport ne s'arrête jamais !

**Gymnastique, sports collectifs, jeux de coopération, basket, tennis de table... Le début d'année est riche d'activités sportives pour les petits Aytrésiens, dans le cadre de "Sport Découverte".**

En janvier, "Sport Découverte" continue pour les enfants de 6-7 ans (Spor'Eveil) et 8-11 ans (Découverte Multisports). Pour les petits, les trois séances des 8, 15 et 22 janvier, de 14 heures à 15h30 ou de 15h30, à 17 heures, se déroulent au gymnase de la Petite Couture, autour de la pratique de la gymnastique et de ses différentes spécialités (agrès, barre fixe, poutre, sol, trampoline...). Les 29 janvier, 5 et 12 février, il s'agira de s'éveiller aux sports collectifs et aux jeux de coopération.

Pour les plus grands, le samedi de 10h30 à 12 heures, les séances des 11, 18 et 25 janvier se dérouleront autour du basket, afin d'apprendre à manipuler le ballon et à jouer ensemble. En février (1er, 8 et 15), les enfants découvriront le tennis de table, au gymnase de la Petite Couture. Les activités sont encadrées par l'éducateur sportif Jérémy Labadie.

L.B

Renseignements, Service animation sportive : *05 46 30 19 91*

# Le programme du sport scolaire

**Une fois par semaine, Gilles Rambault, éducateur sportif municipal, co-anime, avec les enseignants des écoles d'Aytré, des activités sportives pour les élèves de CE2, CM1 et CM2, à partir de modules de huit séances.**

Les CE2 pratiquent la gymnastique au gymnase de la Petite Couture jusqu'à fin janvier. Quatre spécialités sont visitées (la poutre, le trampoline, le sol et la barre fixe). L'objectif est d'apprendre quelques thématiques précises, comme tourner, rouler, franchir, se renverser, se balancer... A l'issue de l'apprentissage, les élèves devront produire un enchaînement de tâches motrices sur chaque agrès. Au sol, il s'agit par exemple d'un renversement tête en bas (poirier, chandelle, roue...), de rouler en avant et en arrière, ou d'effectuer un équilibre sur les mains. En février, on passera à la course d'orientation, avec l'objectif de se repérer dans un espace, de savoir lire un plan, de s'orienter, de lire une consigne afin de trouver un lieu défini.

Les CM1 se consacrent au judo depuis le début de l'année scolaire. Janvier est donc dans la continuité de ce cycle. A noter qu'une rencontre inter-classes est prévue le 31 janvier, avec de petits combats au programme. Il faut déséquilibrer ou immobiliser l'adversaire. Les oppositions sont arbitrées par d'autres élèves. D'où la nécessité de bien intégrer les règles et de savoir les faire appliquer. En février, on passe au roller hockey, au gymnase d'Alstom. Les rollers sont mis à disposition des enfants. Il s'agit d'apprendre les rudiments de l'activité, de se déplacer sans danger pour soi et pour les autres, de se propulser, se diriger, s'arrêter et savoir chuter sans se faire mal. Une fois cette étape passée, les élèves découvriront le sport collectif, le roller hockey, avec une crosse qui permet bien sûr de frapper le palet, mais aussi d'éprouver moins d'appréhension pour la recherche d'équilibre.

Les CM2 pratiquent le badminton au gymnase d'Alstom avec l'objectif d'assurer des échanges puis d'aller vers des confrontations. Il faut obtenir une maîtrise technique suffisante et savoir construire un point. Une rencontre interne aura lieu en fin d'apprentissage. En février, le judo prendra la suite au dojo de la Petite Couture, dans la continuité de ce que les élèves auront acquis en CM1. Un kimono est mis à la disposition de chaque élève. Un petit tournoi sera organisé au mois d'avril.

L.B

Renseignements, Service animation sportive : *05 46 30 19 91*

# Se refaire une beauté sur 400 mètres

**Retenue dans le cadre du Budget participatif 2019, la réfection de la piste d'athlétisme du Complexe sportif des galères démarrera au printemps prochain.**

Les utilisateurs sont dans les starting-blocks… Que ce soit les élèves du collège de l'Atlantique ou encore l'ASAD 17, l'ACF Alstom et l'association OuiRun, tous attendent avec impatience la rénovation de la piste d'athlétisme foulée depuis plus de 35 ans par de nombreux sportifs. C'est donc une enveloppe de 33 464 euros allouée à ce projet qui a aussi été retenu suite aux votes des aytrésiens en novembre 2018. Les travaux, confiés à l'entreprise Sportingsols, consisteront au nettoyage de la piste, à la remise en état des caniveaux pour le bon écoulement des eaux, à la réparation du revêtement synthétique par la pose de rustines et à de nouveaux traçages effectués sur les parties réparées. Une remise en état dont se réjouit Yannick Gautreau responsable du service Animation sportive de la mairie : *« Les utilisateurs pourront à nouveau s'entrainer en toute sécurité sachant que la piste est ouverte à tous les aytrésiens en dehors des horaires d'entrainements réservés au collège et aux associations… sans compter l'aspect esthétique de cet équipement à proximité duquel un « Street work out » vient d'être aménagé autrement dit un parcours sportif/santé permettant à chacun de se dépenser en plein air et à tout moment de la journée »*, c'est aussi cela le sport à Aytré !

C.P

Renseignements, Service Animation sportive : ***05 46 30 19 91***

# Cancer du sein et tir à l'Arc

**Destinés aux femmes dans le cadre du programme Amazone, des cours de tir à l'Arc sont proposés tout au long de l'année par les Archers de Rô au Gymnase de la Petite couture.**

S'insérer dans un groupe, travailler le haut du corps, se détendre et tisser du lien à travers une pratique douce comme le tir à l'arc. Tels sont entre autres les objectifs du programme Amazone conçu il y a trois ans par Philippe Rafin, aujourd'hui décédé, pour permettre aux femmes guéries ou en rémission d'un cancer du sein de se retrouver et de reprendre aussi confiance en elles. Bien connu des dispositifs médicaux et services d'oncologie, ce programme solidaire a aujourd'hui essaimé en Nouvelle-Aquitaine et dans tous les clubs de Charente-Maritime dont celui d'Aytré. Pour son président Michel Grosjean, c'est une façon d'apporter un soutien à cette cause féminine en proposant des cours gratuits et une licence à seulement 20 euros l'année, le solde étant pris en charge par la Ligue contre le Cancer. Côté équipement, prévoir une bonne paire de baskets et une tenue décontractée sachant que le matériel est fourni par le club qui ouvre donc grand ses portes à toutes les aytrésiennes concernées.

C.P

Renseignements, Association Archers de Rô : ***06 09 22 33 84***

## Pour les plus jeunes

Ouverte gratuitement au public, la 20ème édition du Concours Indoor se déroulera les samedi 4 et dimanche 5 janvier au gymnase du Complexe sportif d'Aytré. Organisée par les Archers de Rô, ce rendez-vous sportif permet aux jeunes archers de découvrir la compétition et de se qualifier aux Championnats de France en présence de différents titrés. Bienvenus à tous les amateurs !

# agenda
Janvier/Février 2020

## Tous les jeudis

14h à 18h

**Venez danser la valse, le tango…**
Ambiance conviviale assurée
Maison de quartier Les Embruns, 24 rue Jean Bart
Les Colombes - Tél. 06 49 41 43 17

## Samedi 4 et dimanche 5 janvier

**Concours indoor de tir à l'arc**
Samedi 14h à 17h30 (jeunes débutants)
Dimanche 8h30 à 12h et 14h à 17h30 (qualificatifs pour le championnat de France)
Gymnase du complexe sportif, rue de la Corvette
Archers de Rô - Tél. 06 09 22 33 84

## Du lundi 6 au dimanche 26 janvier

**Exposition photographique "Première de Couv' "** par l'IME de L'Océan et Olivier Schindler.
Vernissage le jeudi 9 janvier à 18h
Entrée libre
Médiathèque Elsa Triolet, 12 rue de la Gare (parc Jean Macé)
Tél. 05 46 45 40 67

## Dimanche 12 janvier

13h30

**Loto**
Salle Jules Ferry, avenue Edmond Grasset
Twirling Club Aytré - Tél. 06 10 91 55 98

## Dimanche 12 janvier

15h

**Match de basket** (Pré Nationale Féminine)
Aytré Basket Ball / Union Sportive Tulle Corrèze
Complexe sportif, rue de la Corvette
ABBA - Tél. 06 43 14 42 42

## Samedi 18 janvier

21h

**Match de basket** (Pré Nationale Masculin)
Aytré Basket Ball 1 / St Rogatien Foyer rural 1
Complexe sportif, rue de la Corvette
ABBA - Tél. 06 43 14 42 42

## Samedi 18 et dimanche 19 janvier

**Zone de gratuité.** Dépôt des vêtements, chaussures et petits accessoires (sacs, bijoux, ceintures…) du samedi à partir de 9h, et ce jusqu'au dimanche 12h. Pas de dépôt le dimanche après-midi. Boissons et petite restauration sur place.
Atelier des habitants, place des Grands Prés
Association Les amis du phare - Tél. 06 66 50 64 93

## Dimanche 19 janvier

15h

**Match de rugby** (Honneur)
Aytré / La Couronne
Stade Pierre Rouché, rue Einstein
ARA - Tél. 06 62 09 12 16

## Mercredi 22 janvier

10h30

**Les bébés lisent aussi sur le thème « Dormez-vous ? »**
Médiathèque Elsa Triolet, 12 rue de la Gare (parc Jean Macé)
Tél. 05 46 45 40 67

## Dimanche 26 janvier

15h

**Match de basket** (Pré Nationale Féminine)
Aytré Basket Ball / La Jarrie 1
Complexe sportif, rue de la Corvette
ABBA - Tél. 06 43 14 42 42

## Dimanche 26 janvier

14h
Ouverture des portes 13h30

**Loto.**
Inscription à partir du 06/01
Salle Jules Ferry, avenue Edmond Grasset
SLEP - Tél. 05 46 45 11 16

## Mardi 28 janvier

**Repas des aînés**
Salle Jules Ferry, avenue Edmond Grasset
Centre Communal d'Action Sociale
Tél. 05 46 31 15 47

## Jeudi 30 janvier

19h30

**Conseil Municipal « Débat d'Orientation Budgétaire »**

Salle Jean Vilar, 12 rue de la Gare (parc Jean Macé).

Secrétariat de Monsieur le Maire

Tél. 05 46 30 19 01

## Samedi 1er février

21h

**Match de basket** (Pré Nationale Masculin)

Aytré Basket Ball 1 / Association Sportive Basket Châtellerault 1

Complexe sportif, rue de la Corvette

ABBA - Tél. 06 43 14 42 42

## Mercredi 5 février

18h30

**Réunion publique « Débat d'Orientation Budgétaire »**

Salle Jean Vilar, 12 rue de la Gare (parc Jean Macé)

Service Fin ances - Tél. 05 46 30 19 13

## Vendredi 7 février

18h30

**Assemblée Générale**

Maison Georges Brassens, rue du 8 mai 1945

Association de quartier Avenir et Bien Etre d'Aytré Nord

Tél. 06 64 91 39 43 - aytrenord@laposte.net

## Samedi 8 février

18h

20h

**Matchs de foot**

Aytré 2 / Angoulins 2 (seniors départemental 4)

Aytré / St Christophe (seniors départemental 2)

Complexe sportif, rue de la Corvette

Entente Sportive Aunisienne - Tél. 05 46 45 47 27

## Samedi 8 au dimanche 9 Février

**Lotos**

Salle Jules Ferry, avenue Edmond Grasset

Entente Sportive Aunisienne (foot)

Tél. 05 46 45 47 27

## Dimanche 9 février

15h

**Match de basket** (Pré Nationale Féminine)

Aytré Basket Ball / Feytiat Basket 87 - 2

Complexe sportif, rue de la Corvette

ABBA - Tél. 06 43 14 42 42

## Samedi 15 février

20h

**Bal funk et hip hop** par AlexR et Gombo Club

Maison Georges Brassens, rue du 8 Mai 1945

Entrée : 10 €

Réservation au 06 47 13 09 53

## Samedi 15 février

15h

**Match de basket** (Pré Nationale Masculin)

Aytré Basket Ball 1 / AS Tresses 1

Complexe sportif, rue de la Corvette

ABBA - Tél. 06 43 14 42 42

## Dimanche 16 février

21h

**Match de rugby** (Honneur) Aytré / Parthenay

Stade Pierre Rouché, rue Einstein

ARA - Tél. 06 62 09 12 16

## Mercredi 19 février

10h30

**Les bébés lisent aussi sur le thème « Au cirque »**

Médiathèque Elsa Triolet, 12 rue de la Gare (parc Jean Macé)

Tél. 05 46 45 40 67

## Mercredi 19 février

19h30

**Conseil Municipal « vote du budget »**

Salle Jean Vilar, 12 rue de la Gare (parc Jean Macé).

Secrétariat de Monsieur le Maire

Tél. 05 46 30 19 01

## Samedi 22 et dimanche 23 février

10h-18h

**Week-end « Structures Gonflables »**

Salle Jules Ferry, avenue Edmond Grasset

Tarif : 6 € l'entrée, demi tarif de 1 à 3 ans et à partir de 16h30

Restauration et buvette sur place.

APE La Courbe - ape.lacourbe@gmail.com

## Mercredi 26 février

**La Médiathèque à l'heure persane**

10h : Spectacle de Simorg, théâtre d'ombre musical d'après la conférence des oiseaux de 'Attâr (à partir de 5 ans)

15h : Projection du film d'animation "Parvana, une enfance en Afghanistan" (à partir de 9 ans)

Une exposition sera proposée sur la culture et les traditions perses.

Gratuit. Réservation conseillée pour le spectacle et la projection (jauge limitée).

Médiathèque Elsa Triolet, 12 rue de la Gare (parc Jean Macé)

Tél. 05 46 45 40 67

## Du lundi 2 au vendredi 6 mars

**Sport vacances**

Programme complet sur aytre.fr

Service animation sportive - Tél. 05 46 30 19 91

# Une année dans l'œil du photographe !

**Franck Moreau**

**Se détendre en bord de mer** - *Février*

**2ème édition de la color run à Aytré**
*31 mars*

**Messidor, la fête citoyenne**
*15 & 16 juin*

**Inauguration du city stade**
*3 juillet*

**Un anniversaire pour les 30 ans du cheval**
*14 septembre*

*Vous aussi, partagez vos plus belles photos sur Instagram avec le hashtag #aytre et suivez la Ville @villeaytre*

# Expression des conseillers municipaux d'opposition

## Conseillers Municipaux Envies d'Aytré

## Les conseillers municipaux d'opposition Energies et Actions pour Aytré

***LES MUNICIPALES SONT LANCÉES***

***Les bonnes questions vont devoir être posées pour les 6 prochaines années, à savoir :***

*Des constructions de plus en plus hautes avec juste une place de parking par logement.*
*Illusion !*
*Circulation en centre ville de plus en plus désastreuse ! Aucune solution en vue…*
*Etat d'entretien des bâtiments et des espaces publics : juste à l'abandon !*
*Ecoles et Equipements publics inadaptés à notre futur développement par absence d'anticipation !*
*Manque complet de concertation en amont des projets, d'où de nombreuses protestations !*
*Sans oublier la fiscalité…*

*Enfin : la division de la Majorité Municipale qui propose deux listes, chacune demeurant, malgré tout, systématiquement d'accord entre elles dans les votes des Conseils ! Un véritable méli-mélo à la recherche de soutiens « tous azimuts »… chacun voulant justifier de sa légitimité !*

***Alors pour ma part,*** *je vous propose une nouvelle Equipe Municipale, motivée plus que jamais pour redonner à AYTRE sa place de deuxième ville de la Communauté d'agglomération Rochelaise !*

*Une équipe qui veut donner à ses habitants le droit de choisir les solutions grâce à une concertation dans les décisions déterminantes pour l'avenir de la ville ?… Pour lui redonner sa superbe et en faire une destination attractive et qualitative.*

*Pour que cela change, il faut oser !*

*Oser récupérer votre ville propre et bien entretenue !*
*Oser le changement des orientations et des objectifs !*
*Oser retrouver le bien vivre ensemble …*

***Excellente année à toutes et tous,***
*A très bientôt*

*Tony LOISEL*

# MEILLEURS VŒUX 2020

COMPRENDRE LE PASSÉ ET CONSTRUIRE L'AVENIR.

aytre.fr

Aytré